

SEANCE DU MERCREDI 10 NOVEMBRE 2021

Présidence : Jean-Yves CAVAUD, président

Nombre de présents : 35

I. VIE DE LA SOCIÉTÉ

Je déclare ouverte la 1842^e séance de la Société polymathique du Morbihan. Progressivement, on retrouve une vie normale avec les séances mensuelles et la parution plus régulière du bulletin d'information. N'hésitez pas à vérifier dans vos spams voire dans la rubrique info-pub propre à certains opérateurs si le bulletin ne s'y est pas égaré. Comme vous avez pu le constater en entrant dans cette salle, l'accès à l'amphithéâtre n'est maintenant plus soumis à une jauge, seul le pass sanitaire est nécessaire. N'hésitez pas à le faire savoir autour de vous. La salle est suffisamment spacieuse pour que des distances de sécurité puissent y être observées. Grâce au respect des règles de prudence, on peut désormais retrouver une vie presque normale.

Les difficultés que nous avons rencontrées sont en passe d'être résolues. Notre bulletin annuel dont la parution a été retardée par les circonstances, devrait être disponible avant la fin de l'année. Il nous faut remercier les conférenciers dont les interventions ont été plusieurs fois repoussées, d'accepter de nous faire part à nouveau du fruit de leur travail malgré une assistance encore réduite. A cet égard, il nous faut remercier l'un de nos conférenciers d'aujourd'hui, André DAVIAUD, professeur d'histoire, qui a vu son intervention reportée à trois reprises.

Comme je vous l'avais indiqué lors de la séance précédente, s'il est encore difficile de prévoir l'avenir, on peut désormais l'envisager avec plus d'optimisme. C'est pourquoi, le bureau de notre Société a envisagé de reprendre les ateliers de recherche. Notre collègue, Yannic ROME, vice-président de la Société, propose de réunir autour de lui 3 à 5 personnes sur un thème qu'ils définiront ensemble pour, à partir d'archives ou autres documents, approfondir la connaissance d'un personnage ou d'un édifice vannetais, pour ensuite le présenter à l'ensemble des sociétaires selon une forme ou une autre. Les personnes qui seraient intéressées, voudront bien s'inscrire avant fin novembre par courriel à l'adresse de la Société polymathique@orange.fr en mentionnant à l'intention de Yannic ROME et en indiquant leur nom et l'adresse courriel à laquelle elles peuvent être jointes.

La fin de l'année approche et il nous faut déjà songer à

préparer 2022. Il appartient au conseil d'administration de fixer les objectifs et de définir les grandes orientations de notre Société pour l'année à venir. Pour cela, les administrateurs sont invités à se réunir le mercredi 24 novembre 2021 à partir de 16 heures à notre siège 4 rue Noé. Une convocation va leur être adressée.

En 2022, comme chaque année, une assemblée générale réunira l'ensemble des polymathes en espérant que celle-ci pourra se dérouler normalement, plutôt que virtuellement. Ce sera l'occasion de renouveler une partie du CA et aussi de le compléter. Cela correspond à quatre réunions par an. Il y a une réunion par trimestre, plus la réunion statutaire destinée à l'approbation des comptes. Être administrateur, c'est donner son avis sur les orientations de notre société et éventuellement, en fonction de la disponibilité de chacun, participer au fonctionnement de la Société. C'est aussi élire le bureau qui gère notre société et son président. Pour être candidat, c'est simple : il suffit d'envoyer une lettre de candidature au président à l'adresse de notre siège social ou un simple mail à polymathique@orange.fr. D'ores et déjà, nous recherchons un volontaire pour assurer la mission de contrôleur des comptes qu'occupe déjà Bernard LE BORU. Il s'agit, une fois par an, de contrôler la bonne utilisation des fonds de notre Société dont les comptes sont déjà vérifiés par un expert-comptable. Le contrôleur des comptes ne peut pas être administrateur.

Je laisse maintenant la parole à notre secrétaire-adjoint pour les annonces.

Aujourd'hui, nous allons entendre Nolwenn LE FAOU et Sébastien TORON (Éveha) sur les fouilles du site de l'Épine-Fort à Ménéac, puis André DAVIAUD qui va nous parler des 4 et 5 août 1944, à Sainte-Anne-d'Auray : les victimes d'un drame de la Libération.

Le 10 décembre, nous entendrons 2 conférences :

- Notes d'archéologie antique en Morbihan, par Patrick GALLIOU, et
- La collection carthaginoise du commandant Audemard et les rituels puniques : de l'histoire des collections à l'archéologie biologique, par Dominique FRÈRE.

La bibliothèque est ouverte ! Horaires d'hiver :
les Lundis et Mercredis
de 14H00 à 16H30
sauf le 2^{ème} Mercredi du mois (conférences)

La bibliothèque sera fermée
du 17 décembre au 4 janvier 2022

Mercredi 10 décembre : prochaine séance
à 14H30 à la Maison des associations à Vannes

N'oubliez pas votre Pass sanitaire. Il vous sera
demandé à l'entrée de la salle
(voir programme ci-dessus)

II. INFORMATIONS GÉNÉRALES

Nouvelles adhésions

Nous souhaitons la bienvenue aux nouveaux membres de la Société :

Anne-Marie et Yves COSSÉ, de Vannes

Bruno SARRODET, de Lyon

Éven de GEYER d'ORTH, d'Arradon

Erwan WIBAUX, de Lyon

Bibliothèque

Dons :

- de l'auteur, Madame Colette LAGARDE-DUBERNAT :
Pont-Scorff XIX^{ème} siècle. Les propriétaires du manoir de Saint-Urchaut. Les complexités humaines,
[chez l'auteur], 2021, In-4°, 111 p., plans, ill., fac-sim.

- de Monsieur Yvonick DANARD :

Jacqueline GAGNAIRE et Claudine PAULY, *Le marquis de Pérusse des Cars. Un seigneur en Poitou*
au siècle des Lumières, Monthoiron (Vienne), Association Monthoiron Patrimoine, 2004, In-8°, 313 p., ill.

Périodiques reçus ces derniers mois :

Grand Ouest :

- Cahiers de l'Iroise : Société d'études de Brest et du Léon, n° 236, 196 p., ill. coul.
- AMARAI : n° 33, 2020, 112 p., ill. coul. et Nbl.
- Chroniques Port-Louisennes : hors-série n° 26, avril 2021, 46 p. ill. coul. et Nbl.
- Société historique de Belle-Ile-en-Mer : n° 68, 2021, 46 p., ill. coul. et Nbl.
- Société archéologique du Finistère : t. CXLVIII, 2020, 414 p., ill. coul. et Nbl.
- Chroniques de Landévennec : n° 87, juillet 2021, p. 97 à 144.
- Société des sciences naturelles de l'Ouest de la France : t. 43, 2021, janvier à juin, 80 p., ill. coul.
- Panier Badennois : hors-série, juin 2021, 102 p., ill. coul. et Nbl.
- Société archéologique et historique d'Ille-et-Vilaine : t. CXXV, 2021, 364 p., ill. coul. et Nbl.
- Société historique et archéologique de Nantes : t. 156, 2021, 454 p., ill. coul. et Nbl.

France :

- Société des antiquaires de Picardie : 2018, 573 p., ill. Nbl.
- Société des sciences naturelles et archéologiques de la Creuse : t. 66, 2020/2021, 236 p., ill. coul. et Nbl.
- Société historique et archéologique de l'Orléanais : t. XXV, n° 184, 2020, 82 p., ill. coul. et Nbl.

Étranger :

- Cambrian Archaeological Assoc. : Archaeologia Cambrensis : vol. 170, 2021, 357 p., ill. coul. et Nbl.

Annick JOUSSE
Conservateur de la bibliothèque

Joël LECORNEC
Conservateur adjoint de la bibliothèque

| | |
|--|--|
| pour nous contacter par email | polymathique@orange.fr |
| pour nous écrire | Société polymathique du Morbihan 4, rue Noé 56000 Vannes |
| pour visiter notre site Web (en refonte) | www.polymathique.fr |

III. RÉSUMÉS DES COMMUNICATIONS

Le site de l'Épine-Fort à Ménéac : fouille d'une occupation atypique de l'âge du Bronze et d'un vaste établissement rural alto-médiéval

Le projet d'extension de la carrière de granite Lessard sur la commune de Ménéac (56) a permis la réalisation d'une fouille préventive du site de l'Épine Fort. Les investigations ont été menées sur trois zones distinctes.

Les investigations opérées sur la zone A ont révélé un ensemble tout à fait remarquable d'un bâtiment « naviforme » sur poteaux et tranchées, daté de l'âge du Bronze ancien ; ainsi que d'une occupation datée de l'âge du Bronze. Cette dernière regroupe les vestiges d'une vaste palissade circulaire de 41 m de diamètre comportant à la fois un grand bâtiment central ovale sur poteaux et tranchées de fondation de 100 m² et d'une petite annexe circulaire sur poteaux. Au regard de ces éléments, cet établissement unique sur la péninsule armoricaine s'apparente à l'implantation de certains sites d'habitats fortifiés de type « ringworks » observés dans le sud de l'Angleterre à cette même période.

Les zones B et C, regroupent les vestiges d'une occupation alto-médiévale pérenne. La première se caractérise par la présence d'un enclos quadrangulaire de 4000 m² ouvert à l'est, dont l'occupation s'échelonne entre le VIII^e et le X^e siècle de notre ère. Il présente une forte concentration de structures en creux de type : trous de poteau, fosses et tranchées « foyers ». La seconde se développe plus à l'est et présente les vestiges d'une activité paléo-métallurgique contemporaine de l'enclos. Celle-ci, dédiée au travail de post-réduction se caractérise par l'installation d'une forge, de fosses de rejet et d'une aire de

stockage prenant la forme d'un bâtiment longiligne, sur poteaux. Enfin, à l'est de cette dernière, un vaste bâtiment cruciforme daté du Moyen Âge central à vocation agricole a été mis au jour.

Les données récoltées lors de cette opération auront donc permis de cerner au mieux l'évolution du site et d'explorer plusieurs axes d'études aux périodes anciennes et alto-médiévale, dans un secteur encore archéologiquement peu investigué.



Vue aérienne du site de l'Épine Fort et de la carrière de granite Lessard. Source : Maurice Gautier © Éveha 2020

Nolwenn LE FAOU
et Sébastien TORON (Éveha)

Les 4 et 5 août 1944 à Sainte-Anne-d'Auray : les victimes d'un drame de la Libération

Deux prêtres, l'abbé Allanic, économiste du Petit séminaire, et l'abbé Le Barh, recteur de la paroisse, sont sollicités le 4 août 1944 par le commandant des FFI Le Garrec pour porter une demande de reddition à l'hôpital militaire allemand de Sainte-Anne d'Auray. Leur mission échoue et l'hôpital est attaqué.

Le lendemain, à la suite d'une embuscade des résistants, une répression féroce s'abat sur le village, un homme est massacré, une rue incendiée et la basilique investie. Emmenés à l'hôpital allemand, vingt-sept hommes otages craignent d'être fusillés. Les deux prêtres porteurs du message le seront et deux autres civils seront tués. Les Allemands fuient vers Lorient, laissant derrière eux cinq cadavres.

Ce drame est développé dans l'ouvrage : *Face aux fusils*, publié en 2019 aux éditions du Menhir.



André DAVIAUD

IV. NOS PUBLICATIONS

Ouvrages disponibles à la vente

La Société polymathique du Morbihan (SPM) est la plus ancienne société savante de Bretagne. Fondée à Vannes en 1826, par quelques érudits, elle œuvre depuis près de deux siècles dans l'étude, la sauvegarde et la valorisation du patrimoine naturel et historique du Morbihan.

Depuis 1857, elle publie un volume annuel comprenant diverses contributions dans les domaines de l'archéologie, de l'histoire locale ou régionale, de l'architecture, du patrimoine et des sciences humaines ou de la Terre. Pour les années à venir, le présent volume préfigure un nouveau de format d'édition plus grand et mieux adapté aux travaux scientifiques des contributeurs. Il permet une meilleure restitution de l'iconographie (plans, photographies) par un usage généralisé de la couleur.

Bulletin et mémoires (2020)

Périodique regroupant 19 articles rédigés par 19 auteurs

Edition Société polymathique du Morbihan

Date de parution : septembre 2020 212 pages coul.

Prix de vente : 35 euros

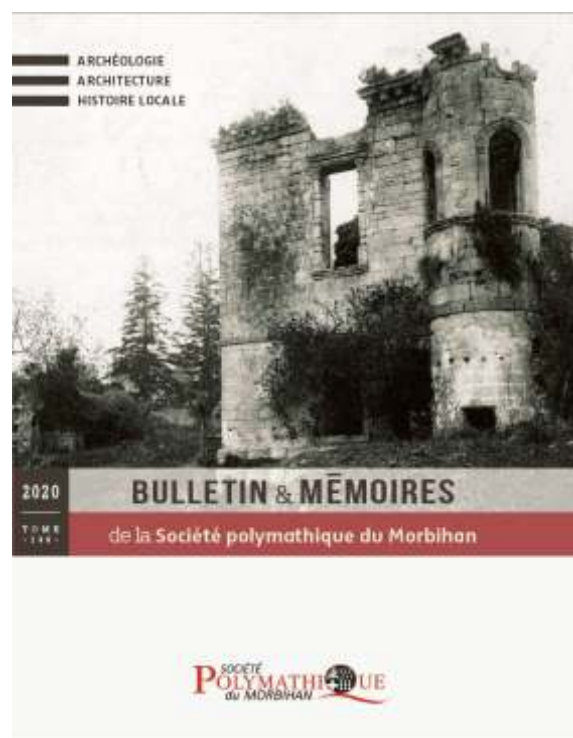

Les 3 précédents volumes

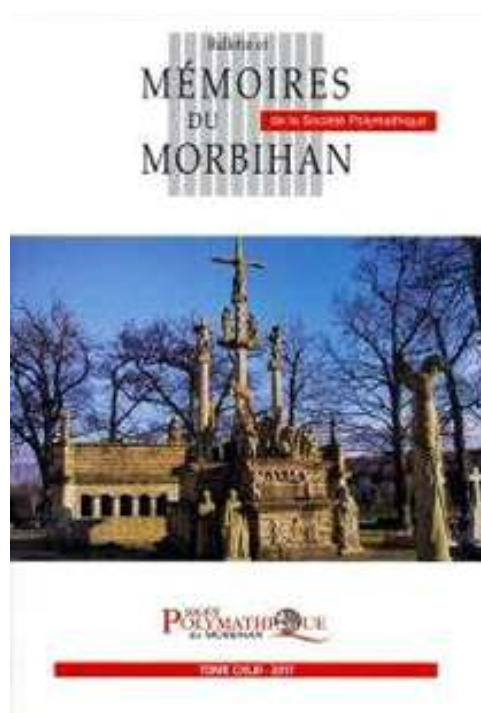

2017
419 pages



2018
404 pages

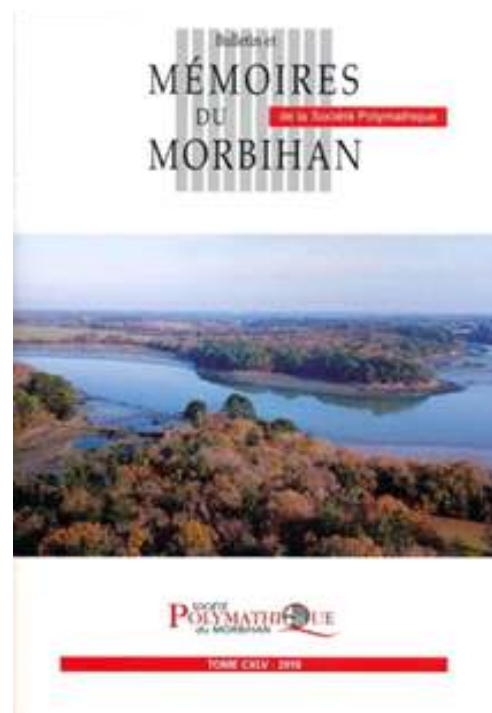

2019
418 pages

En vente à la Bibliothèque de la Société polymathique du Morbihan et sur demande

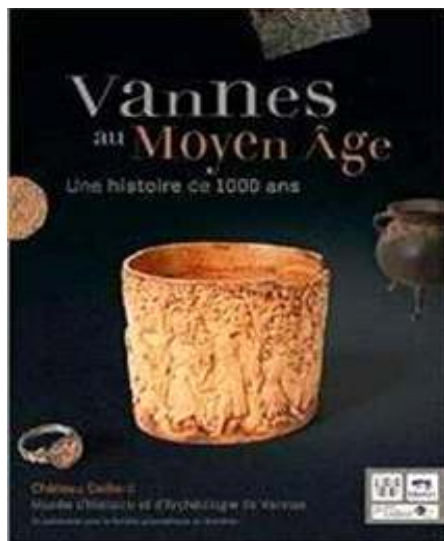

Vannes au Moyen Âge
Une histoire de 1000 ans

Ouvrage collectif (18 auteurs) réalisé sous la direction de Christophe LE PENNEC
Coédition Musée d'Histoire et d'Archéologie de Vannes / Société polymathique du Morbihan / Locus Solus éditeur
Date de parution : juin 2016
88 pages
Prix de vente : 10 euros



L'âge du Bronze dans le Morbihan

Ouvrage collectif (35 auteurs) réalisé sous la direction de Sylvie BOULUD-GAZO et Christophe LE PENNEC
Coédition Société polymathique du Morbihan / Locus Solus éditeur
Date de parution : juin 2019
128 pages
Prix de vente : 18 euros

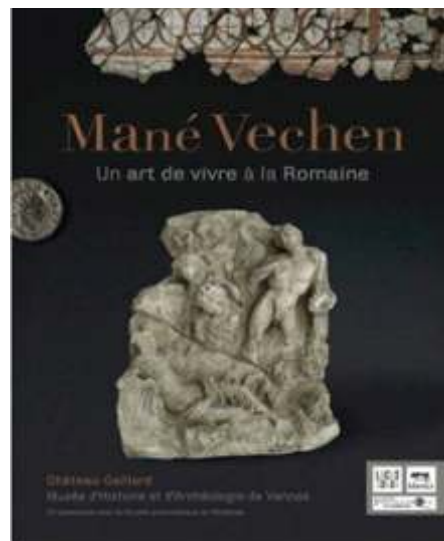

Mané Vechen
Un art de vivre à la romaine

Ouvrage collectif (12 auteurs)
Coédition Musée d'histoire et d'archéologie de Vannes / Locus Solus éditeur / Société polymathique du Morbihan
Date de parution : juin 2020
64 pages
Prix de vente : 15 euros

N'oubliez pas ! Votre carte SPM vous permet d'accéder gratuitement aux musées de Vannes.

Au musée des beaux-arts à la Cohue
Hans Seiler



Au musée d'archéologie à Château-Gaillard
Mané Vechen
Fermé - sur demande pour les groupes



Les publications de la Société polymathique du Morbihan bénéficient du soutien de la Direction des Archives de France, de la DRAC Bretagne (Ministère de la Culture), la Région Bretagne et la Ville de Vannes



Directeur de la publication : Jean-Yves CAVAUD
éditeur : Société polymathique du Morbihan (Vannes)
ISSN : n° 1145-7155



Fid'ouest
Expertise comptable & Conseil
02 97 24 23 90

AURAY · VANNES · LORIENT · REDON
LA ROCHE BERNARD · CONCARNEAU · PONTIVY



CTM, votre partenaire transport dans la région
Location d'autocars
Organisation de voyages de groupes

Contactez-nous !
www.lactm.com
02.97.01.22.01

 **transdev**
CTM